

CARTOGRAFÍA

- **TopoICV 2012 y TOPOHISPANIA V 2.04 para Nav. GPS:**
HOJA: 0794 CANALS.

CONSEJOS PARA LA EXCURSIÓN

- Salir de excursión al monte no es una competición, así que **caminemos sin prisa** saboreando cada momento y cada rincón. Y tengamos mucha precaución al disfrutar de las vistas para no dejar de controlar donde pisamos.
- Cojamos una mochila para llevar cómodamente el material que necesitamos. No olvidemos coger un impermeable, viandas para el almuerzo y abundante agua para el camino.
- Seamos respetuosos con nuestro frágil entorno, que no se note nuestro paso.
- Para caminar por la montaña es absolutamente imprescindible llevar ropa y **calzado adecuado**, preferiblemente botas de media montaña, **con suelas en buen estado**.
- El uso de bastones distribuye el esfuerzo entre el tren inferior y el superior.
- Iremos **cuidadosamente**, principalmente en las bajadas, pues pueden resultar resbaladizas.
- Llevaremos **ropa adecuada** para proteger nuestra cabeza y **crema solar**, en su caso.

ADVERTENCIA

- Recordemos que ésta es una excursión de amigos, a la que cada uno de los que vamos lo hacemos voluntaria y responsablemente.

MAPA DE LA EXCURSIÓN

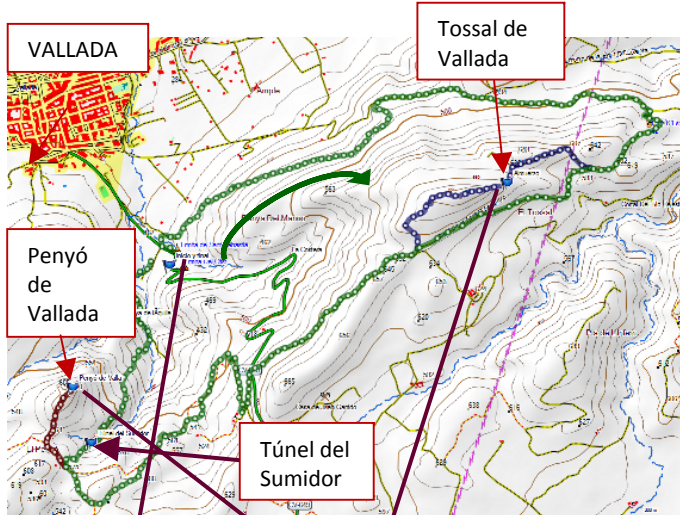

PERFIL DEL SENDERO

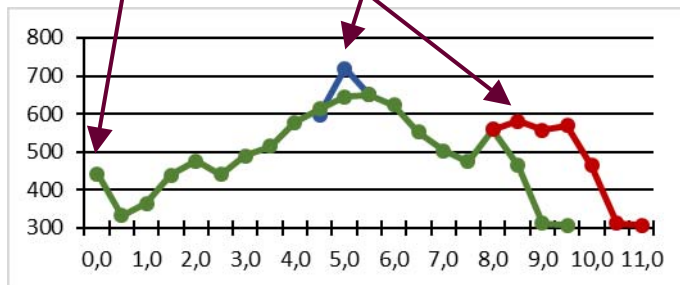

FOTOS Y TRACKS DE LA PREVIA (ENLACE):

Pincha aquí [para las fotos de la previa](#) y [para los tracks](#).

ADVERTENCIA ESPECIAL

- La ruta azul (subida al pico del Tossal de Vallada) tiene un tramo de unos 50 metros no apto para personas con vértigo.



CLUB DE SENDERISMO- COMUNIDAD VALENCIANA

EI TOSSAL DE VALLADA (VALLADA)



PROVINCIA:

VALENCIA

COMARCA:

La Costera

SITUACIÓN LEGAL:

Sin especial protección

DÍA: 27 de febrero de 2016 (sábado)

SALIDA: 8.00 h. en autobús desde antigua COPUT.
(Avda. Blasco Ibáñez nº 50, Valencia)

COMIDA: 15 h en Restaurante La Sal del Romer
(Vallada)

PLAZAS LIMITADAS

Máximo de 3 miembros por familia de colegiado inscrito.

Confirmar asistencia antes del día 24 de febrero en las oficinas de Valencia

Tel.: 96 352 69 61 Reserva de plaza 25 €

POSIBILIDAD DE HACER TRANSFERENCIA

FICHA DE LA EXCURSIÓN

| | | |
|------------|-----------------------------------|--------------------|
| Salida | Ermita de San Sebastián (Vallada) | |
| Llegada | Ermita de San Sebastián (Vallada) | |
| Desnivel | 340 m | 410 m (Con Tossal) |
| Distancia | 9,5 km | 11 Km |
| Dificultad | Baja | Media (Ver Nota) |
| Dureza | Media-Baja | Media |

El Tossal de Vallada

Excursión nº 100

Parece que fue ayer cuando una idea se convirtió en una ilusión y ésta, en una realidad. La ilusión de salir al campo, de patear los odos de la Comunidad Valenciana, junto a compañeros de profesión, pero también de amigos, en un ejercicio de contacto con la naturaleza, con la gastronomía, con la charla, con la vida. Parece que fue ayer, pero ésta es la excursión número 100 de nuestro Club de Senderismo. Podemos estar orgullosos, hemos paseado nuestra tierra de norte a sur, de este a oeste, a conciencia y, recordadlo, sólo repetimos un año las excursiones que más nos habían gustado, así que debemos llevar unas 90 distintas, todas fantásticas.

Y para celebrarlo, nos vamos a Vallada, para seguir con lo nuestro.

La excursión que hemos preparado no va a desmerecer ninguna de las que hemos hecho. Al contrario. ¡Cuántas veces hemos transitado por la A-7, por la recta entre Mogente y Vallada y hemos pensado en el monte que separa este valle del Canyoles del Pla de Campillo, La Costera de La Vall d'Albaida! Es la Serra Grossa. Y, en efecto, parece lo que es. Un fantástico macizo, verde, exuberante, abrupto a veces, suave otras.

El camino comenzará en la Ermita de San Sebastián, a donde llegaremos en autobús (esta vez sí), tras atravesar Vallada.

Ascenderemos por senderos repletos de fuentes como la Font de Gotja, la d'Espanya o la fuente de la Carrasca, por la ladera norte de la Serra Grossa, hacia el este. El objetivo de esta primera subida es coronar la cima del Tossal de Vallada, un pico de 762 metros, con unas vistas espectaculares de su entorno. Si el día

acompaña, como en la previa, la vista se pierde en el mar, en la Sierra de Mariola, en Espadán...

Y, aunque tossal quiera decir colina en nuestra lengua autóctona, no nos engañemos, no es tal. Es un pico, asequible, pero abrupto en su último tramo de ascenso, por lo que los que tengan vértigo, lo rodearán por su cara sur, por un sendero sin dificultad.

Una vez reagrupados, continuaremos hacia el oeste, camino del Penyó de Vallada. El camino, fácil, cómodo, se prestará a la charla y los chascarrillos. Observaremos la vegetación autóctona de la zona, en concreto la màquia. Por cierto, algunos dicen que de esta palabra surgió la palabra maquis. Yo no lo sé. También encontraremos timó (tomillo) y romero.

A los pies del Peñón, los más osados se animarán a coronarlo. Es una ascensión corta, pero exigente en su tramo final, que debe hacerse con cuidado, siempre ayudados por los cables fiadores que se han colocado para facilitarla. No es apta para las personas con vértigo, al menos en los últimos 50 metros. La bajada de esos metros no es difícil, pero sí delicada.

Los demás, nos dirigiremos hacia el punto de partida, a través de un bonito sendero que pasa por la entrada del Túnel del Sumidor, siempre bajando.

Esta cavidad kárstica es la más importante de la zona. Tiene un desnivel provisional de 205 metros reconocidos y una longitud de unos 1300 metros. Dicen en Vallada que es la cavidad en yesos más profunda del mundo. Tampoco lo sé, por lo que en este tríptico estoy demostrando mi ignorancia. (Reconoced que tampoco lo sabéis vosotros, que de sabios es reconocer la ignorancia de cada cual).

La entrada divide el Túnel en dos partes, la superior de unos 500 metros y la inferior de unos 800.

En la superior hay varias salas, como la Cavanilles o la Bancobao y sus formaciones kársticas son más juveniles. En la inferior, más brusca y peligrosa, de más edad, hay sifones, pequeñas salas y varias cascadas. Finaliza en el Sifón Terminal, del que sólo se han explorado 40 metros. Es una joya de la espeleología de riesgo.

En la entrada de la cueva hay unos musgos bastante interesantes y una vegetación rupícola muy peculiar, ya que aparecen algunos endemismos exclusivos de la cueva. En cuanto a la fauna, es bastante escasa debido a las condiciones del Túnel. Destaca la presencia de una colonia de murciélagos trogloditas de gran interés y algunas especies de invertebrados poco frecuentes en otros hábitats, según cuenta la web del Ayuntamiento. No hemos bajado a verlos.

El sendero hasta el punto final de la excursión discurre por un espacio de bosque frondoso, por un camino en suave descenso, sin especial dificultad.

Llegaremos al entorno de la ermita de donde salimos. Allí nos esperará el restaurante para reponernos del desgaste físico de esta bonita excursión. Esperamos que la disfrutéis.

Y ya sabéis, el que vino la disfrutó y el que no, se la perdió.

A por otras cien.

