

CARTOGRAFÍA

- <http://www.cma.gva.es/> (Medio Natural; Montes, ocio y deporte)
- *Topo Hispania 2.03. Hoja 0640 ONDA.*
- *Topo ICV 2012. Cartografía para navegadores GPS*

CONSEJOS PARA LA EXCURSIÓN

- Salir de excursión al monte no es una competición, así que **caminemos sin prisa** saboreando cada momento y cada rincón. Y tengamos mucha precaución al disfrutar de las vistas para no dejar de controlar donde pisamos.
- Cojamos una mochila para llevar cómodamente el material que necesitemos. No olvidemos coger un impermeable, viandas para el almuerzo y abundante agua para el camino.
- Seamos respetuosos con nuestro frágil entorno, que no se note nuestro paso.
- Para caminar por la montaña es absolutamente imprescindible llevar ropa y **calzado adecuado**, preferiblemente botas de media montaña, **con suelas en buen estado. Posibilidad de agua en los caminos.**
- El uso de bastones distribuye el esfuerzo entre el tren inferior y el superior.
- Iremos **cuidadosamente**, principalmente en las bajadas, pues pueden resultar resbaladizas.
- Llevaremos **ropa adecuada** para proteger nuestra cabeza y **crema solar, en su caso.**

ADVERTENCIA

- Recordemos que ésta es una excursión de amigos, a la que cada uno de los que vamos lo hacemos voluntaria y responsablemente.

Mapa de la excursión

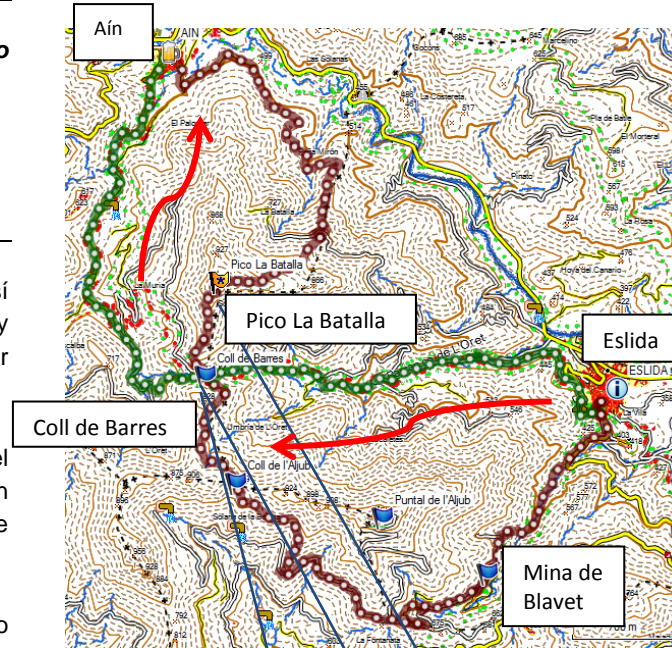

Perfil del sendero

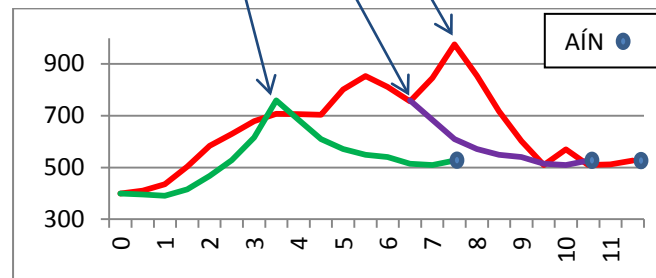

Fotos de la previa (enlace):

[Pincha aquí para ver las fotos de la previa](#)

Tracks (enlace):

[Pincha aquí para acceder a los tracks de la previa](#)



CLUB DE SENDERISMO- COMUNIDAD VALENCIANA

De Eslida a Aín (Sierra de Espadán)



PROVINCIA:
Castellón
COMARCA:
Plana Baixa
CLASIFICACIÓN LEGAL:
Parc Natural Serra d'Espadà

DÍA: 18 de Abril de 2015 (sábado)

SALIDA: 8:00 h. en autobús desde Antigua Conselleria de Infraestructuras. (Av. Blasco Ibáñez nº 50)

COMIDA: Restaurante San Ambrosio (Aín)

PLAZAS LIMITADAS

Máximo de 3 miembros por familia de colegiado inscrito.

Confirmar asistencia antes del día 15 de Abril en las oficinas de Valencia

Tel.: 96 352 69 61 Reserva de plaza 25 €

POSIBILIDAD DE HACER TRANSFERENCIA

FICHA DE LA EXCURSIÓN

| | Opción A (GR-36) | Opción B (Con Pico La Batalla) |
|------------|---------------------|-----------------------------------|
| Salida | Eslida | |
| Llegada | Aín | |
| Desnivel | 370 | 570 |
| Distancia | 7,5 | 11,5 |
| Dificultad | Baja | Media |
| Dureza | Baja- Media | Media - Alta |

De Eslida a Aín

Como estamos enamorados de este enclave, que tantas alegrías nos ha proporcionado, en esta ocasión visitaremos el Parque de la Sierra de Espadán recorriéndolo desde el pueblo de Eslida al de Aín, ambos pertenecientes a la Plana Baixa de Castellón.

Un poco de historia.

Los orígenes de **Eslida** se remontan a la Edad del Bronce, pues se han hallado ofrendas funerarias de esa época en la Cueva de l'Oret. Posteriormente, durante la Época Romana, algunos historiadores la identifican como "Oleastrum Edetania", y de esa época data el acueducto sobre el río Anna o los arcos de medio punto en las puertas del viejo casco de la población.

Al caer en poder de los musulmanes, en octubre del 714, comenzó una etapa de paz y prosperidad. Se incentivó la minería y la industria, principalmente el cultivo del gusano de seda, así como la industria de la seda. Introdujeron la colmena de corcho, por lo que la apicultura se convertiría en una industria básica de Eslida.

Jaime I, el 29 de mayo de 1242, otorgó la Carta Puebla, el monumento literario y legislativo más importante de la historia de Eslida, pues su contenido implicaba la creación del Cadiazgo del mismo nombre. En 1255, Eslida pasó a depender del Señorío de Jérica por decisión de Jaime I. A partir de septiembre de 1526 el Cadiazgo de Eslida dejó de existir. Como consecuencia de esto, se erradicaron todas las instituciones musulmanas, perdiendo así su población y prestigio. A partir del año 1653 el Señorío de Eslida cambió de dueño, pasando a manos del Duque de Medinaceli.

Aín, población de 149 habitantes, tiene origen musulmán. Deriva su nombre de la gran cantidad de fuentes que posee, pues esta palabra se identifica en árabe con "fuente". Su economía se basa fundamentalmente en la agricultura, con el cultivo de almendros, olivos y frutales como la manzana y la cereza.

Formó parte del cadiazgo de Eslida. Fue conquistado por las tropas cristianas a los musulmanes en el año 1238. Perteneció al señorío de D. Dionís de Hungría en 1242, a la corona y a las casas de Xérica, Ducal de Segorbe y Medinaceli. Durante las revueltas moriscas del siglo XVI, Aín se convirtió en centro de los acontecimientos hasta la total expulsión de los sublevados.

La Excursión.

En todos los casos, habrá guías disponibles, nadie será abandonado a su suerte, elija la opción que elija.

Opción A (En verde en el mapa): Se recorre el Gr-36 desde Eslida hasta Aín. Es un camino que combina pista y senda, con unas vistas hacia el sur que permiten contemplar (en días de buena visibilidad) la mitad sur del Golfo de Valencia (hasta el Montgó). Se sube por el este hasta el Coll de Barres, punto más alto de este recorrido, desde donde se desciende por una senda por la vertiente norte que, en un corto zig-zag, nos deja de nuevo en el GR-36, en el camino que va por la cabecera del Barranco de la Caritat, bordeando por la derecha el promontorio del castillo de Aín. Poco más adelante encontramos el conocido Molí de l'Arquet, con un acueducto. En sus tiempos fue un molino harinero alimentado por las aguas del barranco, siendo una parte importante de la ingeniería rural de la sierra. Siguiendo una cómoda pista, llegaremos hasta Aín, pasando junto al calvario.

Si hay quorum, se puede hacer esta excursión en sentido inverso, desde Aín a Eslida, con pendientes mucho más suaves.

Opción B (En granate en el mapa): Comenzaremos a caminar desde la parte alta del pueblo de Eslida, junto al calvario, dejando el pueblo por el camino del cementerio, remontando el barranco de l'Oret por una senda perfectamente delimitada, aunque no exenta de agua el día que hicimos la previa. Por ella, tras un corto tramo de camino de enlace, para pasar por unos campos y una casa, llegaremos hasta el GR-36 en el Coll de Barres, la parte más alta de nuestro recorrido,

con magníficas vistas del Pico de Espadán y del Pico de la Batalla.

En este punto se vuelven a plantear dos opciones.

Por un lado, la alternativa de subir al pico Batalla, por una senda empinada pero corta, para bajar por una bonita senda de fuerte inclinación, pero no peligrosa, corta también, que permitirá a los que elijan esta opción, disfrutar de unas bellas vistas desde lo alto, divisando el óvalo valenciano desde les playetes de Oropesa hasta la falda del Montgó en Denia y, por el interior, siguiendo el sentido de las agujas del reloj, lugares visitados en anteriores excursiones por la sierra de Espadán, como el castillo de Castro, las poblaciones de Xòvar, Azuébar, el coll de Almedijar, Alcudia de Veo, los órganos de Benitandús, el imponente Peñagolosa, el embalse de María Cristina, y las poblaciones de Onda, y Villareal, cerrando la panorámica el desierto de las Palmas, con su pico Bartolo. El camino sigue por un frondoso bosque de alcornoques y, cuando alcanza el lecho del barranco, siempre con agua, se rodea de una vegetación de ribera: fresnos, sauces, chopos, etc.

El que prefiera puede combinar ambos trayectos, subiendo por el barranco de l'Oret hasta el Coll de Barres y bajando por el GR-36 (algo menos de 10,5 kms) que se marca con **trazo morado** en el gráfico del perfil de la excursión. En este caso, el desnivel es de 450 metros y la distancia es de 10,5 kms. La dureza y la dificultad son moderadas.

| | Opción B1 (Con Pico La Batalla) | Opción B2 (Sin Pico La Batalla) |
|-------------------|--|--|
| Salida | Eslida | |
| Llegada | Aín | |
| Desnivel | 570 | 450 |
| Distancia | 11,5 | 10,5 |
| Dificultad | Media | Media |
| Dureza | Media - Alta | Media |